

ENVEJECIMIENTO POBLACIONAL

**Entre la plenitud y la incertidumbre:
cómo viven los argentinos esta
etapa de la vida**

PRESENTACIÓN

Un nuevo estudio del Centro de Investigaciones Sociales de UADE revela cómo perciben los argentinos la etapa de la vejez y cuáles son las expectativas de cara a la jubilación. La investigación, realizada en julio de 2025 sobre 1028 casos en todo el país, evidencia una mirada cada vez más dinámica de esta etapa de la vida, aunque también expone tensiones vinculadas con el mercado laboral, la soledad y el impacto del envejecimiento poblacional.

Generaciones en contraste: optimismo de los mayores, temores de los jóvenes

Casi la mitad de los encuestados (45%) considera que hoy la vejez se vive de manera más plena y activa que en generaciones anteriores, frente a un 36% que la asocia con mayores dificultades y un 14% que la percibe similar a la de sus padres o abuelos. **La visión optimista se acentúa en mujeres**, personas de 65 años y más, sectores de ingresos altos y con educación superior. En cambio, los jóvenes de entre 16 y 29 años tienden a verla como una etapa marcada por pérdidas, lo que revela diferencias generacionales y de acceso a recursos.

Las expectativas para la edad jubilatoria también marcan un cambio cultural. Siete de cada diez personas proyectan seguir trabajando - ya sea de manera parcial (44%) o a tiempo completo (27%) -, mientras que solo un 26% planea retirarse por completo. El trabajo aparece no solo como necesidad económica sino también como un motor de propósito personal, especialmente entre los mayores de 50 y los sectores de nivel socioeconómico alto.

El horizonte de los adultos mayores no se limita al empleo. **Viajar y disfrutar del tiempo libre (58%), realizar actividad física (38%) y mudarse a un entorno más natural y tranquilo (30%)** figuran entre las aspiraciones destacadas. En contraste, solo dos de cada diez mencionan el cuidado de nietos u otros familiares como un deseo para la jubilación, lo que muestra un corrimiento respecto de los roles tradicionales. Al mismo tiempo, persisten preocupaciones ligadas al envejecimiento demográfico. Más de la mitad de los consultados (56%) teme su impacto sobre las jubilaciones y los sistemas de salud, inquietud que crece entre los mayores de 50 años y entre los hombres, pero que aparece más distante entre los jóvenes.

El estudio también revela tensiones en las representaciones sociales: mientras **8 de**

cada 10 argentinos creen que las personas mayores sufren más soledad que los jóvenes, la mitad considera que son percibidos con admiración. Reconocimiento y aislamiento conviven en el imaginario social, dibujando una vejez valorada simbólicamente, pero aún vulnerable en la integración cotidiana.

Uno de los principales nudos de preocupación es el mercado laboral. **El 86% de los encuestados sostiene que las personas mayores enfrentan discriminación a la hora de buscar empleo.** Esta percepción, extendida y persistente, puede desalentar la participación laboral de los mayores y reforzar la exclusión.

Sin embargo, la tecnología se presenta como un horizonte de esperanza: tres de cada cuatro personas consideran que puede mejorar la calidad de vida de los adultos mayores, un consenso amplio que alimenta una visión positiva del envejecimiento activo y saludable.

En síntesis, los resultados muestran que la vejez en Argentina se concibe cada vez más como una etapa vital, con proyectos y deseos propios. No obstante, persisten desafíos ligados a la equidad laboral, la integración social y la sostenibilidad del sistema previsional, en un país que envejece a ritmo acelerado.

Menos hijos, más años: el trasfondo demográfico del envejecimiento argentino

Las transformaciones en los patrones reproductivos configuran hoy el principal telón de fondo del envejecimiento poblacional: según otro [estudio reciente del Centro de Investigaciones Sociales de UADE](#), la fecundidad promedio en Argentina pasó de 1,7 a 1,4 hijos por mujer, muy por debajo del nivel de reemplazo, y la natalidad registró una caída del **40%** entre 2014 y 2023. Estas tendencias se manifiestan de forma heterogénea (por ejemplo, CABA presenta un promedio de 0,9 hijos por mujer) y se traducen en proyecciones preocupantes para la base estudiantil y la estructura etaria - entre ellas, una caída estimada de la matrícula escolar y un envejecimiento creciente que situaría cerca del **20%** a la población mayor de 60 años en las próximas décadas -.

Estas transformaciones tienen implicancias directas para las políticas públicas sobre envejecimiento: menos nacimientos y familias más pequeñas elevan la presión sobre sistemas de pensiones y salud, reducen la disponibilidad de cuidadores informales y obligan a repensar el rol de las instituciones educativas y laborales.

RESUMEN EJECUTIVO

Percepción general sobre la vejez

El **45%** de los encuestados considera que actualmente la vejez se vive de manera más activa y plena, mientras que un **36%** sostiene que se transita con mayores dificultades y un **14%** afirma que se vive de manera similar a la generación previa.

La visión positiva es más frecuente entre las mujeres, las personas de 65 años y más, los sectores de nivel socioeconómico alto y los de educación superior, al tiempo que desciende de forma significativa entre los jóvenes de 16 a 29 años y los sectores de menores ingresos.

Estos resultados permiten inferir que los recursos y las oportunidades de desarrollo influyen en la experiencia subjetiva de la vejez. Asimismo, entre los jóvenes podría operar un imaginario que asocia esta etapa con pérdida de calidad de vida.

Expectativas y proyectos para la edad jubilatoria

Consultados sobre el futuro laboral, **7 de cada 10** encuestados aseguran que continuarán trabajando de manera parcial (**44%**) o a tiempo completo (**27%**), mientras que un **26%** afirma que dejará de trabajar por completo.

La preferencia por continuar trabajando a tiempo parcial es mayor en los grupos de 50 a 64 años y en los sectores de nivel socioeconómico alto, lo que sugiere que, para algunos, el trabajo es no solo una necesidad económica sino un fin en sí mismo.

Respecto de las actividades que proyectan realizar, la opción más mencionada es viajar o disfrutar del tiempo libre (**58%**), seguida por la actividad física o deportiva (**38%**) y mudarse a un entorno más natural y tranquilo (**30%**).

Por otro lado, solo **2 de cada 10** personas mencionan el cuidado de nietos/as u otros familiares como una actividad deseada, lo que revela que, si bien el rol de “cuidador” está culturalmente asociado a la figura de los abuelos, no constituye la principal aspiración de este grupo.

RESUMEN EJECUTIVO

Preocupación por el envejecimiento demográfico

El **56%** de los consultados expresa estar preocupado por las consecuencias del envejecimiento poblacional en Argentina, en particular su impacto en jubilaciones y servicios de salud.

La inquietud aumenta entre los hombres y entre las personas de 50 años o más. En contraste, la preocupación por el tema es menor entre los jóvenes, lo que podría reflejar la percepción de que este problema pertenece a un futuro distante.

Representaciones sociales sobre la vejez

8 de cada 10 encuestados (**76%**) están de acuerdo con que las personas mayores suelen sufrir más la soledad que los jóvenes, mientras que apenas un **17%** se opone a esa creencia.

A su vez, la mitad de los consultados cree que las personas mayores son percibidas con admiración por la sociedad (acuerdo que crece entre los jóvenes y entre el sector socioeconómico bajo), mientras que **4 de cada 10** encuestados opinan lo contrario.

La coexistencia de ambas representaciones - soledad y admiración - evidencia tensiones en torno a la posición social de los adultos mayores: son reconocidos en el plano simbólico, pero se perciben al mismo tiempo como aislados o poco integrados a la vida social.

RESUMEN EJECUTIVO

Mercado laboral y nuevas tecnologías

9 de cada 10 encuestados (**86%**) sostienen que las personas mayores enfrentan discriminación para acceder al sistema de empleo, opinión que se intensifica entre las mujeres, las personas de 50 años o más y los residentes de GBA.

Esta percepción extendida podría tener efectos en la participación laboral de los mayores: si sienten que serán discriminados, es probable que reduzcan sus expectativas de reinserción o continuidad en el empleo y generen una “profecía autocumplida”.

Por otra parte, respecto del impacto de las nuevas tecnologías en la calidad de vida, **3 de cada 4** consultados consideran que estas constituyen un recurso potencial para mejorar el bienestar general de los adultos mayores.

Evolución y panorama actual

Según datos de la Encuesta Permanente de Hogares (EPH) a cargo del Instituto Nacional de Estadística y Censos (INDEC), **2 de cada 10** personas en edad jubilatoria se encuentran trabajando.

Esta distribución presenta heterogeneidad a nivel sexo, región y nivel de ingreso. Tanto en el decil mas bajo como en el mas alto del ingreso, la tasa de actividad es elevada. Entre el segundo y cuarto decil se mantiene relativamente constante y a partir del quinto comienza a incrementarse la tasa de actividad y empleo.

Los deciles de mayor y menor ingreso presentan mayor tasa de actividad. Esto se explica por proximidad al nivel de subsistencia en los niveles bajos y por mayores retornos en los altos.

A nivel nacional solo el 57,2% de quienes están en edad jubilatoria están efectivamente jubilados, con asimetría regional (80% en Viedma-Carmen de Patagones y 42% en Gran San Juan)

EL ESTUDIO

PERCEPCIÓN GENERAL SOBRE LA VEJEZ

El 45% de los encuestados cree que la vejez se vive de manera más activa y plena que antes, mientras que un 36% afirma que esta etapa se vive con mayores dificultades.

¿Cómo describiría su percepción sobre la vejez actual en comparación con la generación anterior?

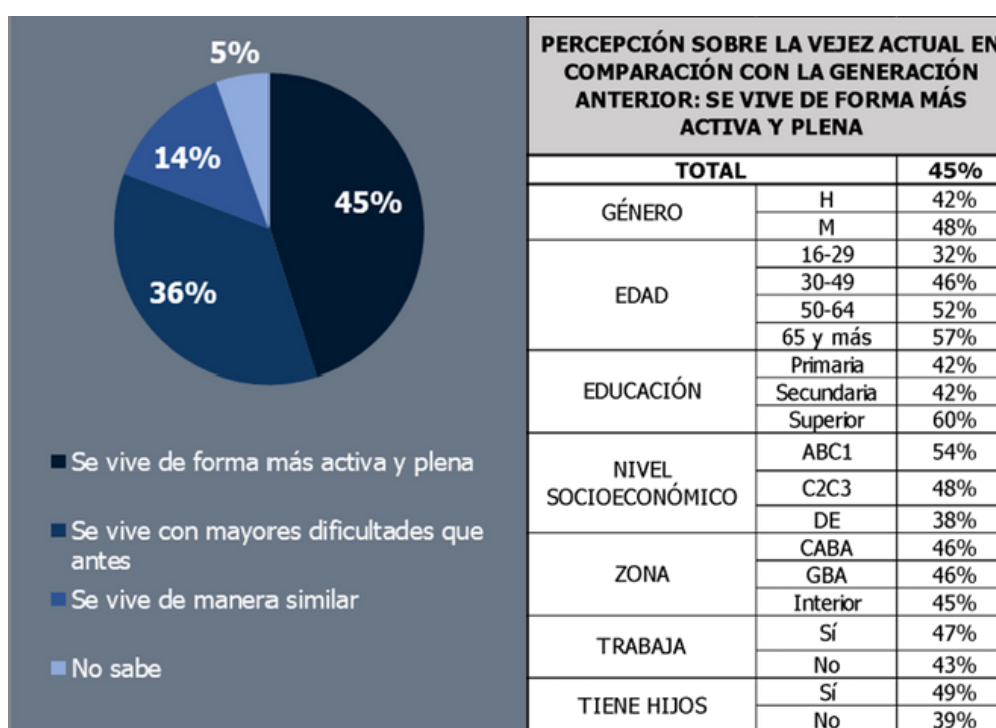

Base: Población argentina adulta - Total Nacional (1028 casos)

Fuente: elaboración propia

En primer lugar, la encuesta de UADE indagó en la percepción general sobre cómo se vive la vejez en la actualidad en comparación con generaciones anteriores. La consulta buscó captar si la población observa mejoras, retrocesos o continuidad en la experiencia de envejecer, considerando dimensiones como el bienestar y la autonomía en esta etapa de la vida.

De acuerdo con los resultados, un **45%** de los encuestados sostuvo que la vejez se vive de forma más activa y plena que antes. Esta percepción positiva se profundiza entre las mujeres (**48%**), las personas mayores de 65 años y más (**57%**), quienes tienen estudios superiores (**60%**), el nivel socioeconómico alto (**54%**), quienes actualmente trabajan (**47%**) y quienes tienen hijos (**49%**). Sin embargo, desciende de manera significativa en los sectores de nivel socioeconómico bajo (**38%**) y entre los jóvenes de 16 a 29 años (**32%**), lo que indica que no todos los grupos sociales logran asociar el envejecimiento con una experiencia de mayor bienestar.

EL ESTUDIO

Por el contrario, un **36%** indicó que la vejez se vive con mayores dificultades que antes, mientras que un **14%** la percibió de manera similar y un **5%** no supo o prefirió no responder.

Estos resultados muestran que, si bien predomina la idea de que la vejez actual es más activa y plena, la percepción no es homogénea. Los datos sugieren que las condiciones materiales y económicas siguen siendo determinantes en cómo se vive y se evalúa el envejecimiento: no es lo mismo llegar a la vejez con recursos que sin ellos, lo que podría explicar la menor percepción positiva en los sectores de nivel socioeconómico bajo. En el caso de los jóvenes, su menor optimismo podría estar vinculado a que viven la vejez como una etapa distante y a menudo cargada de estereotipos negativos, lo que condicionaría su manera de valorarla.

EXPECTATIVAS LABORALES POST-JUBILACIÓN

Siete de cada diez encuestados afirman que seguirán trabajando de manera parcial (44%) o a tiempo completo (27%) una vez que logren jubilarse.

Cuando llegue a la edad de jubilación, ¿cree que seguirá trabajando a tiempo completo, seguirá trabajando a tiempo parcial o dejará de trabajar? Si ya está jubilado, responda por su situación actual.

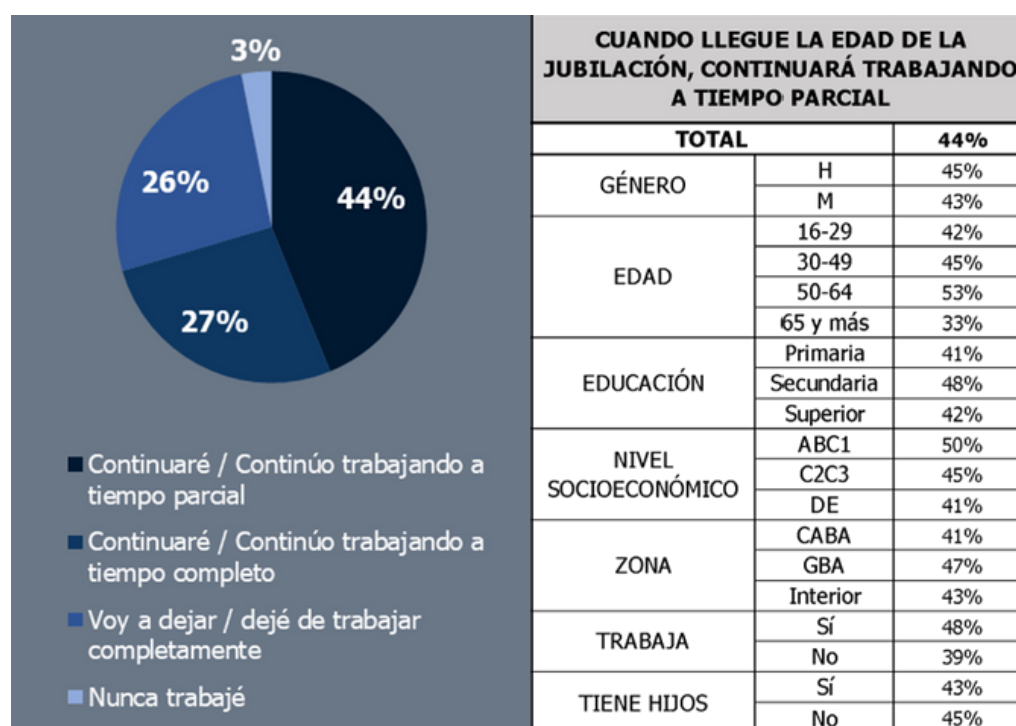

Base: Población argentina adulta - Total Nacional (1028 casos)

Fuente: elaboración propia

EL ESTUDIO

A continuación, la encuesta exploró las expectativas (o experiencias, en el caso de personas ya jubiladas) respecto de la continuidad laboral al llegar a la edad de retiro. El objetivo fue conocer si los encuestados proyectan seguir trabajando a tiempo completo, de forma parcial o retirarse completamente del mercado laboral.

Los resultados muestran que la opción más frecuente fue continuar trabajando a tiempo parcial (**44%**). Esta elección se intensifica entre las personas de 50 a 64 años (**53%**), quienes tienen estudios secundarios (**48%**), los de nivel socioeconómico alto (**50%**), los residentes de GBA (**47%**) y quienes actualmente trabajan (**48%**).

En segundo lugar, un **27%** proyecta continuar trabajando a tiempo completo aun después de la edad de jubilación, mientras que un **26%** planea dejar de trabajar por completo en esa etapa. Finalmente, un **3%** de los encuestados declaró que nunca trabajó.

Estos resultados sugieren que, para una parte importante de la población, la jubilación no se concibe como un retiro total de la actividad laboral, sino como una etapa en la que el trabajo sigue presente, aunque con menor carga horaria. Dado que la mayor preferencia por continuar trabajando a tiempo parcial se observa en los sectores socioeconómicos altos, esto podría interpretarse menos como una necesidad económica y más como una forma de mantener la actividad, la rutina y el sentido de propósito. En cambio, la menor predisposición de los sectores bajos podría vincularse con el tipo de tareas que suelen realizar a lo largo de su vida laboral, que demandan un esfuerzo físico considerable y generan mayor necesidad de descanso al llegar a la etapa de retiro.

Sumado a lo anterior, aquel **26%** que planea dejar de trabajar al llegar a la jubilación aumenta entre las mujeres (**28%**), las personas mayores de 64 años (**49%**), quienes tienen estudios superiores (**32%**) y los de niveles socioeconómicos medio (**27%**) y bajo (**28%**).

PROYECTOS PARA LA POST-JUBILACIÓN

Viajar y disfrutar del tiempo libre constituyen la actividad más valorada por las personas próximas a la jubilación o que proyectan su retiro, concentrando el 58 % de las menciones.

¿Cuál/es de las siguientes actividades le interesaría realizar / seguir realizando cuando llegue a la edad de jubilación?

Ante la consulta sobre qué les gustaría hacer al llegar a la edad de retiro, en línea con la pregunta anterior, la opción más elegida fue viajar o disfrutar del tiempo libre (**58%**), lo que refuerza la idea de que la jubilación es vista como un momento para priorizar el disfrute personal y el ocio.

Esta preferencia se acentúa entre las mujeres (**63%**), las personas de 50 a 64 años (**67%**), quienes tienen estudios superiores (**67%**), el nivel socioeconómico medio (**61%**) y aquellos que viven en pareja, pero cuyos hijos ya no residen en el hogar (**71%**), un segmento que combina tiempo disponible con capacidad económica para concretar este deseo.

EL ESTUDIO

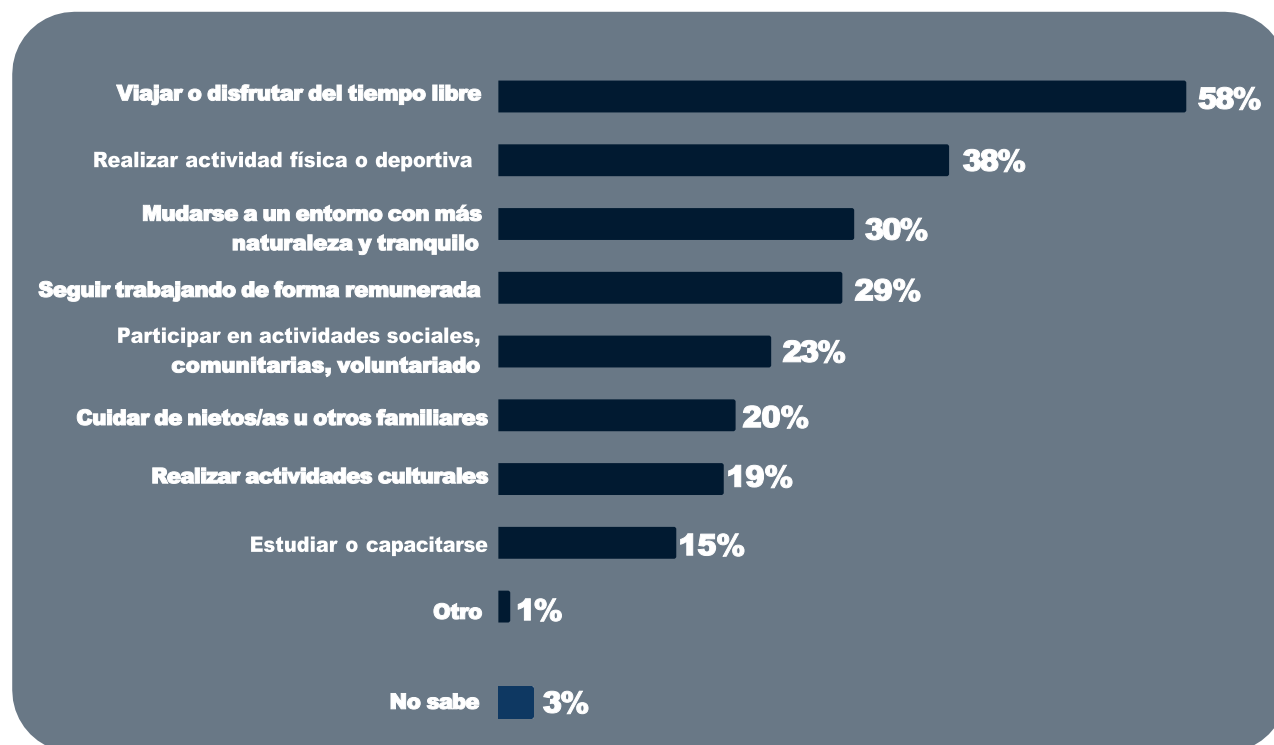

Base: Población argentina adulta - Total Nacional (1028 casos)

Fuente: elaboración propia

En segundo lugar -20 puntos por debajo- aparecen proyectos relacionados con el cuidado personal y el bienestar físico, como la práctica de actividad física o deportiva (**38%**) y mudarse a entornos más tranquilos y naturales (**30%**). También se mencionan actividades de carácter productivo o social, como seguir trabajando de forma remunerada (**29%**), participar en actividades comunitarias o de voluntariado (**23%**) y cuidar de nietos u otros familiares (**20%**), seguido de las actividades culturales (**19%**).

Llama la atención que solo el **20%** menciona el cuidado de nietos u otros familiares, una actividad históricamente asociada con el rol de los abuelos. Este dato sugiere que, si bien la imagen tradicional del abuelo cuidador persiste en el imaginario social, en la práctica muchos prefieren reservar esta etapa para proyectos propios y no asumir nuevas responsabilidades de cuidado. Es preciso remarcar que ese **20%** desciende al **17%** entre los sectores medios y altos y disminuye aún más (al **13%**) entre las personas de 50 a 64 años.

Sumado a lo anterior, el hecho de que solo el **15%** elija estudiar o capacitarse en esta etapa sugiere que, para la mayoría, el retiro está más vinculado al descanso y el esparcimiento que a nuevos compromisos académicos, laborales y familiares.

Desde el punto de vista de la oferta comercial, este hallazgo es clave: se trata de un segmento que prioriza el ocio, el bienestar y las experiencias por sobre el consumo ligado a la productividad o la formación. Esto representa una oportunidad para las marcas de turismo, entretenimiento, cultura y deporte, que pueden enfocar sus propuestas en esta búsqueda de disfrute y realización personal.

EL ESTUDIO

PREOCUPACIÓN POR EL ENVEJECIMIENTO DEMOGRÁFICO

6 de cada 10 consultados expresan algún nivel de inquietud frente al proceso de transición demográfica que atraviesa la Argentina.

¿Qué tan preocupado/a está por el envejecimiento de la población (más personas mayores y menos nacimientos) y su efecto en servicios como jubilaciones y salud?

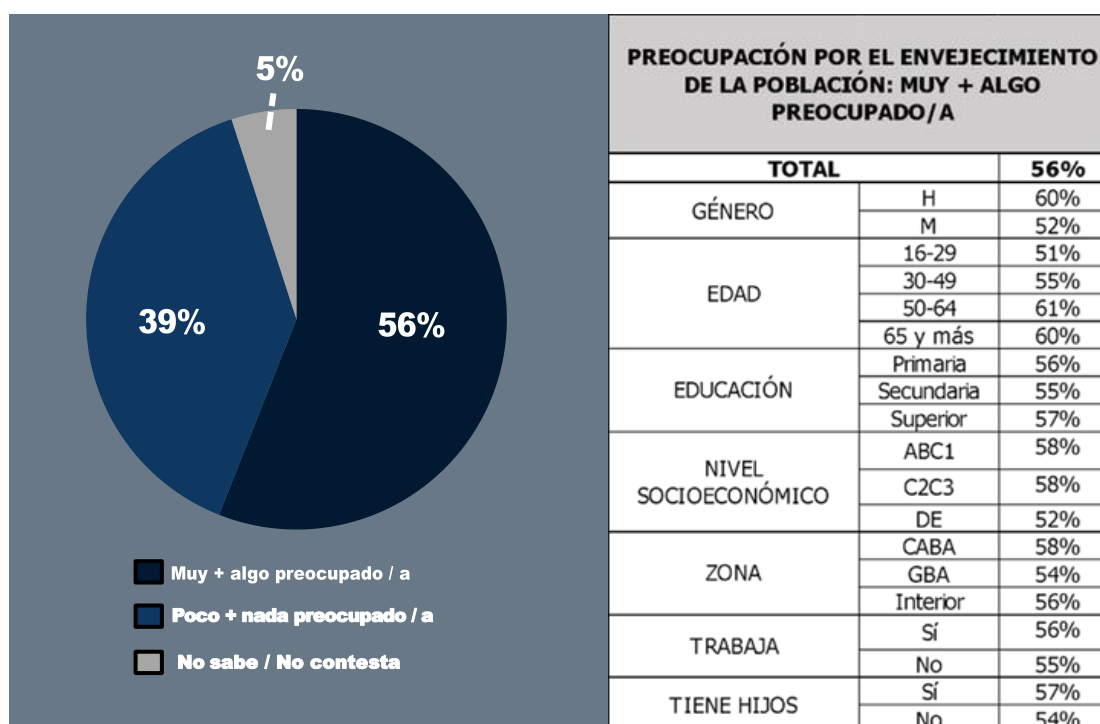

Base: Población argentina adulta - Total Nacional (1028 casos)

Fuente: elaboración propia

Cuando hablamos de envejecimiento demográfico o poblacional, nos referimos al aumento progresivo de la proporción de personas mayores en una población, generalmente debido a una combinación de mayor esperanza de vida y tasas de natalidad en descenso. Según la Organización Mundial de la Salud (OMS), para 2030, 1 de cada 6 personas en el mundo tendrá 60 años o más, lo que representa aproximadamente el **16%** de la población mundial.

En Argentina, el proceso de envejecimiento es evidente. La proporción de personas mayores de 65 años pasó del **2%** en 1895 al **12%** en 2022, y se espera que esta tendencia continúe en las próximas décadas. Este cambio demográfico plantea desafíos significativos para los sistemas de salud, pensiones y servicios sociales, ya que una población envejecida puede requerir más atención médica y apoyo social, mientras que una menor proporción de personas en edad laboral -la fuerza de trabajo- puede afectar la sostenibilidad económica.

En este contexto, la mayoría de los encuestados manifestó algún grado de inquietud frente al envejecimiento poblacional y sus posibles efectos en áreas sensibles como jubilaciones y salud: un **56%** se declaró muy (**24%**) o algo (**32%**) preocupado, frente a un **39%** que expresó poca (**22%**) o ninguna (**17%**) preocupación. En tanto que un **5%** no se expresó al respecto.

EL ESTUDIO

El nivel de preocupación se intensifica en segmentos específicos: asciende al **60%** entre los hombres (comparado con el **52%** de las mujeres), al **61%** entre los mayores de 50 años y al **58%** en los niveles socioeconómicos medio y alto.

Es decir que la diferencia más marcada aparece en la segmentación por edad: la preocupación descende a medida que la población es más joven, llegando al **51%** entre los menores de 30 años. Este dato sugiere que el envejecimiento poblacional es percibido como un desafío más urgente por quienes están más cerca de la edad de jubilación o que ya tienen responsabilidades familiares, mientras que los jóvenes podrían verlo como un problema distante, con menor impacto inmediato en su vida cotidiana.

REPRESENTACIONES SOCIALES SOBRE LA VEJEZ

8 de cada 10 encuestados coinciden en que las personas mayores suelen experimentar más soledad que las jóvenes; sin embargo, la mitad considera que la sociedad las percibe con admiración, lo que evidencia la coexistencia de percepciones ambivalentes sobre la vejez.

¿Qué tan de acuerdo o en desacuerdo está Ud. con las siguientes frases?: “Las personas mayores por lo general sufren más soledad que las jóvenes” y “La mayoría de la gente ve a las personas mayores con admiración”

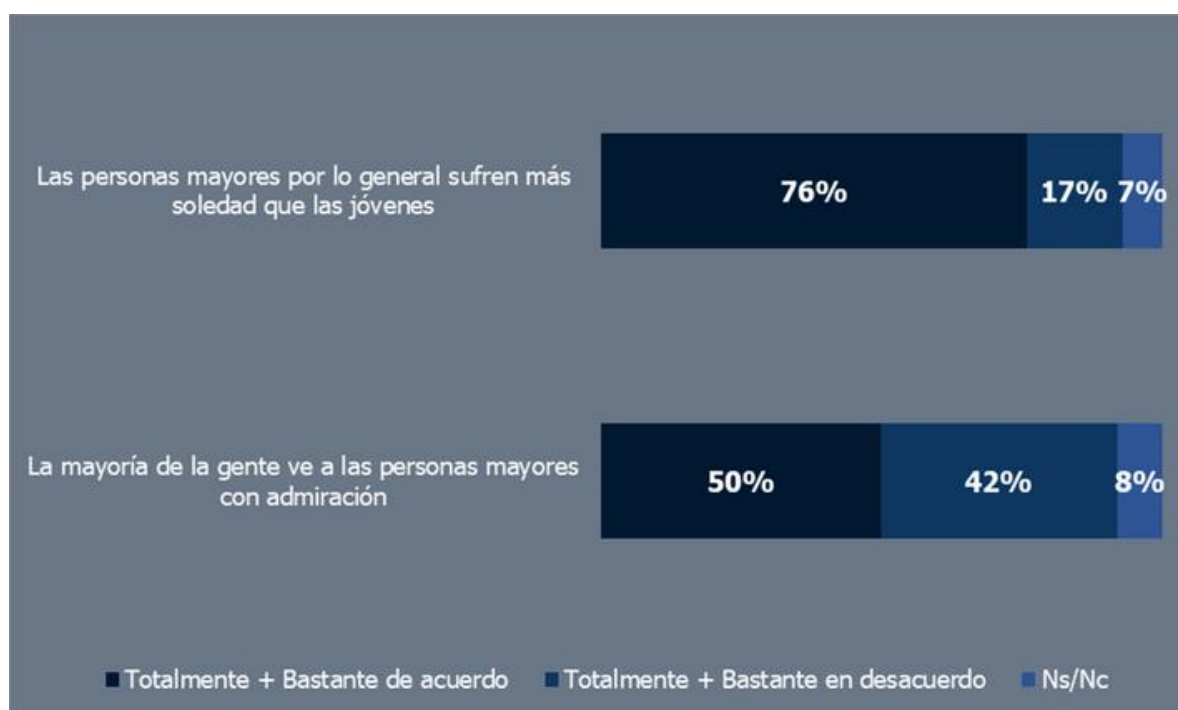

Base: Población argentina adulta - Total Nacional (1028 casos)

Fuente: elaboración propia

EL ESTUDIO

Con el objetivo de explorar las creencias y estereotipos que circulan en torno al envejecimiento, la encuesta incluyó dos afirmaciones que invitan a reflexionar sobre cómo la sociedad percibe a las personas mayores. La primera sostuvo que “las personas mayores por lo general sufren más soledad que las jóvenes” y la segunda planteó que “la mayoría de la gente ve a las personas mayores con admiración”.

Estas preguntas permiten relevar aspectos emocionales tradicionalmente atribuidos a la vejez, como la soledad, y también las valoraciones positivas o el reconocimiento social hacia esta etapa de la vida.

8 de cada 10 encuestados (**76%**) se manifestaron de acuerdo con la primera frase, sumando quienes dijeron estar totalmente de acuerdo (**39%**) y bastante de acuerdo (**37%**) con que las personas mayores suelen sufrir la soledad mucho más que las jóvenes.

Por el contrario, el **17%** expresó desacuerdo -desagregado entre un **4%** que se mostró totalmente en desacuerdo y un **13%** que eligió la opción bastante en desacuerdo-, mientras que un **7%** respondió no sabe / no contesta.

El acuerdo con la afirmación se incrementa levemente en algunos segmentos poblacionales: entre los hombres (**77%**), las personas de 50 a 64 años (**79%**), quienes tienen estudios primarios completos (**77%**), los de nivel socioeconómico medio (**77%**), aquellos que actualmente trabajan (**78%**) y quienes tienen hijos (**79%**).

Este alto consenso sugiere que la soledad en la vejez se percibe como un problema social extendido, al tiempo que abre el interrogante sobre si esta creencia refleja una realidad estadística o si responde en parte a un estereotipo cultural que asocia automáticamente vejez con aislamiento.

Por otro lado, la percepción de admiración hacia las personas mayores mostró resultados más equilibrados. La mitad de los encuestados (**50%**) se manifestó de acuerdo con la frase -**20%** totalmente y **30%** bastante de acuerdo-, mientras que el **42%** expresó desacuerdo -**10%** totalmente y **32%** bastante en desacuerdo- y un **8%** no supo o no contestó.

La valoración positiva de admiración crece entre hombres (**52%**), jóvenes de 16 a 29 años (**63%**), personas con estudios primarios (**58%**), quienes pertenecen a niveles socioeconómicos bajos (**56%**) y los residentes de GBA y del Interior del país (**50%**, 11 puntos por encima de CABA).

En cambio, el desacuerdo (**42%**) se incrementa entre las mujeres, las personas de 50 a 64 años, quienes tienen estudios superiores, los de nivel socioeconómico alto y los residentes de CABA.

En conjunto, estos resultados muestran que la soledad es percibida como una experiencia fuertemente asociada a la vejez, mientras que el reconocimiento social a las personas mayores aparece más dividido. **8 de cada 10** encuestados creen que la vejez trae consigo mayor aislamiento, pero solo la mitad percibe que la sociedad acompaña esta etapa con admiración.

EL ESTUDIO

EL MERCADO LABORAL Y LOS ADULTOS MAYORES

9 de cada 10 encuestados (86%) sostienen que las personas mayores enfrentan discriminación para acceder al sistema de empleo.

¿Qué tan de acuerdo o en desacuerdo está Ud. con la siguiente frase?: “Los mayores son discriminados en el mercado laboral”

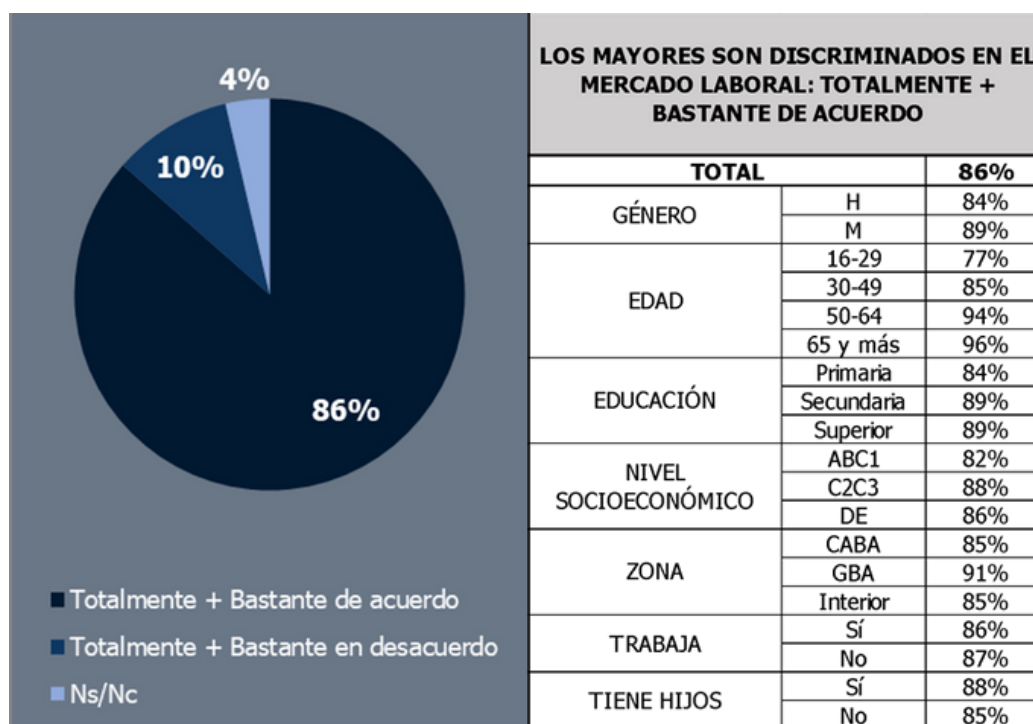

Base: Población argentina adulta - Total Nacional (1028 casos)

Fuente: elaboración propia

Ante la afirmación “Los mayores son discriminados en el mercado laboral”, nueve de cada diez encuestados (**86%**) coincidieron en que esto es cierto -**55%** totalmente de acuerdo y **31%** bastante de acuerdo-, mientras que apenas uno de cada diez (**10%**) manifestó desacuerdo -**5%** totalmente y **5%** bastante en desacuerdo-. Solo un **4%** no supo o prefirió no responder.

El acuerdo con esta frase se intensifica en algunos grupos: mujeres (**89%**), personas de 50 a 64 años (**94%**) y de 65 años o más (**96%**) y residentes del Gran Buenos Aires (**91%**).

Esta amplísima mayoría sugiere que la discriminación laboral por edad es percibida como un problema estructural, particularmente por quienes se encuentran más cerca de esa etapa de la vida y probablemente la hayan enfrentado de manera directa o indirecta.

EL ESTUDIO

Al mismo tiempo, esta percepción tan extendida podría tener efectos en la participación laboral de los mayores: si sienten que serán discriminados, es probable que reduzcan sus expectativas de reinserción o continuidad en el empleo, generando una “profecía autocumplida”. Es decir, se reforzaría la creencia social de que las personas mayores “ya no participan” de la vida laboral, alimentando un círculo que profundiza el estereotipo y la exclusión.

IMPACTO DE LAS NUEVAS TECNOLOGÍAS EN LA CALIDAD DE VIDA DE LOS ADULTOS MAYORES

El 75% de los encuestados consideran que las nuevas tecnologías constituyen un recurso potencial para mejorar el bienestar general de las personas mayores.

¿Qué tan de acuerdo o en desacuerdo está con la siguiente frase?: “Las nuevas tecnologías pueden mejorar la calidad de vida de las personas mayores”

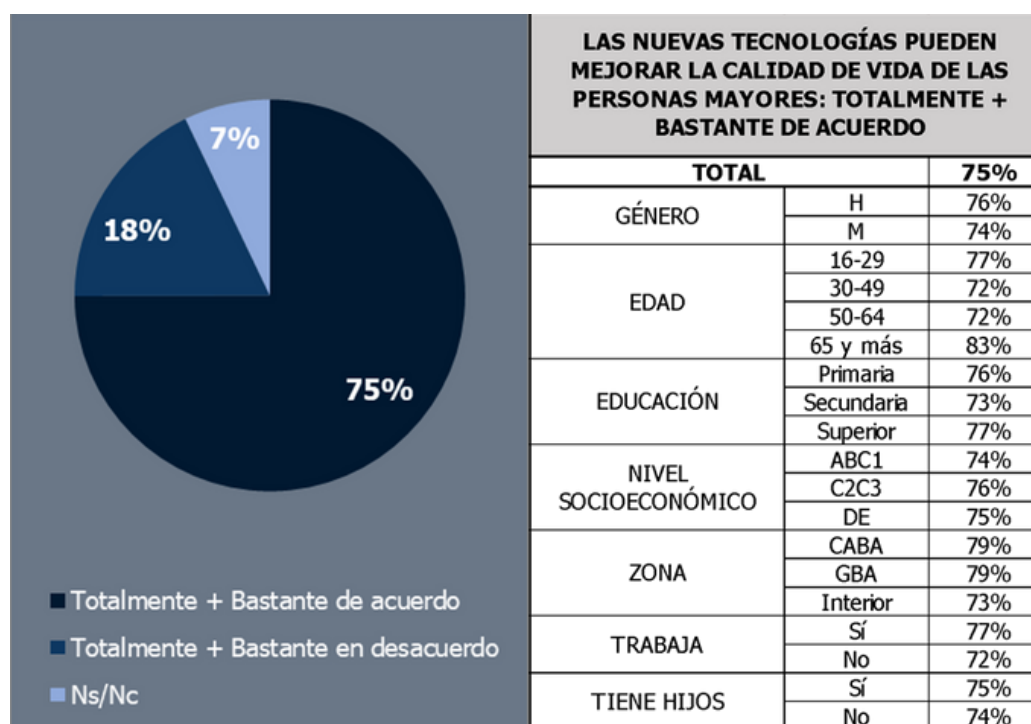

Base: Población argentina adulta - Total Nacional (1028 casos)

Fuente: elaboración propia

Finalmente, al consultar sobre la afirmación “Las nuevas tecnologías pueden mejorar la calidad de vida de las personas mayores”, **3 de cada 4** encuestados (**75%**) se mostraron de acuerdo -**31%** totalmente y **44%** bastante de acuerdo-, mientras que solo **2 de cada 10** (**18%**) expresaron desacuerdo -**5%** totalmente y **13%** bastante en desacuerdo-. El **7%** restante no supo o no respondió.

EL ESTUDIO

El nivel de acuerdo es aún mayor entre las personas de 65 años y más (**83%**) y los residentes de CABA y GBA (**79%**), lo que sugiere que los propios adultos mayores reconocen el potencial de las herramientas tecnológicas para favorecer su bienestar, su autonomía y su conexión con el entorno.

En conjunto, los resultados de la encuesta reflejan que la población percibe la vejez de manera cada vez más activa y con potencial para seguir vinculada social y laboralmente, aunque persisten preocupaciones en torno a la discriminación y a los desafíos del envejecimiento poblacional.

A su vez, se evidencia que conviven representaciones ambivalentes: por un lado, se reconoce que las personas mayores enfrentan más soledad que las jóvenes, y por otro, existe cierta paridad en torno a si son admiradas por la sociedad.

Finalmente, el alto nivel de acuerdo con que las nuevas tecnologías pueden mejorar la calidad de vida de las personas mayores muestra que la sociedad ve con optimismo su potencial para acompañar este proceso de envejecimiento poblacional.

EVOLUCION 2007-2024 Y PANORAMA ACTUAL

Al 2024 las tasas de actividad y de empleo en las personas que están en edad jubilatoria en Argentina, son de 20,7% y 19,6% respectivamente. Es decir que, cada 100 personas (mujeres y varones mayores a 60 y 65 años), 20 se encuentran trabajando y 21 en actividad. La diferencia esta dada por aquellas personas en edad jubilatoria que están desempleadas.

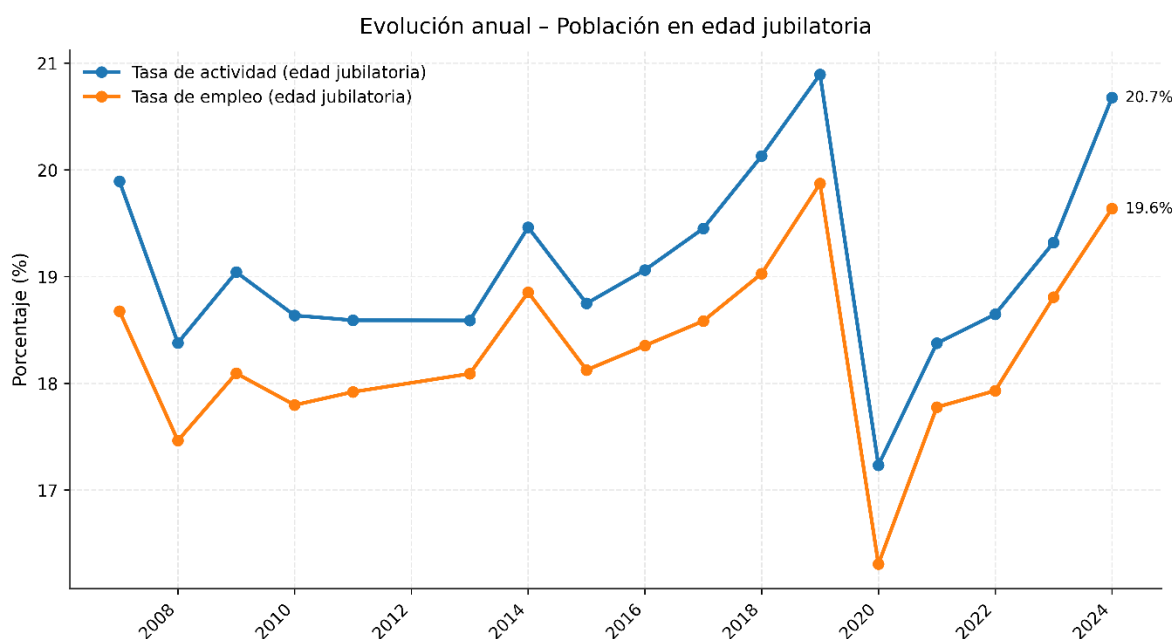

Fuente: elaboración propia en base a datos de la EPH

EL ESTUDIO

La proporción de activos, sobre el total de personas en edad jubilatoria, se mantiene relativamente constante entre el 2007 y 2024, sin embargo, a partir del 2023 se incrementó fuertemente la cantidad de informales (ni activos ni jubilados) producto de la postergación de los planes de moratorias previsionales. Como se observa, la tasa de activos en edad jubilatoria se presenta como una característica estructural durante los últimos 17 años.

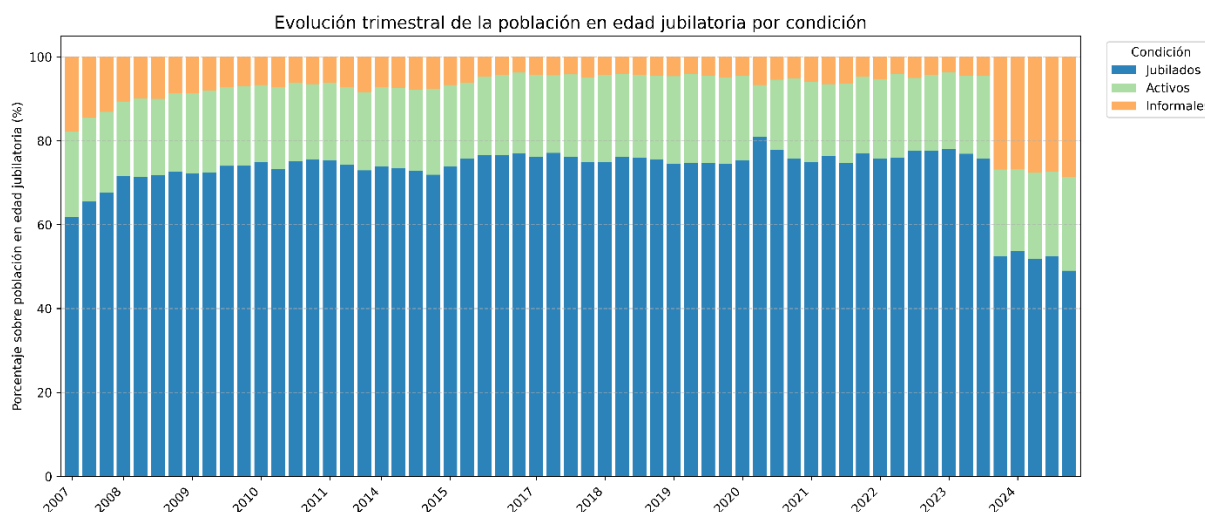

Fuente: elaboración propia en base a datos de la EPH

La tasa de activos es mayor en varones que en mujeres. Mientras que, al 2024, cada 100 varones mayores a 65 años, 29 de ellas se encuentran activos; en las mujeres mayores a 60 años, solo 19 de cada 100 se encuentran activas.

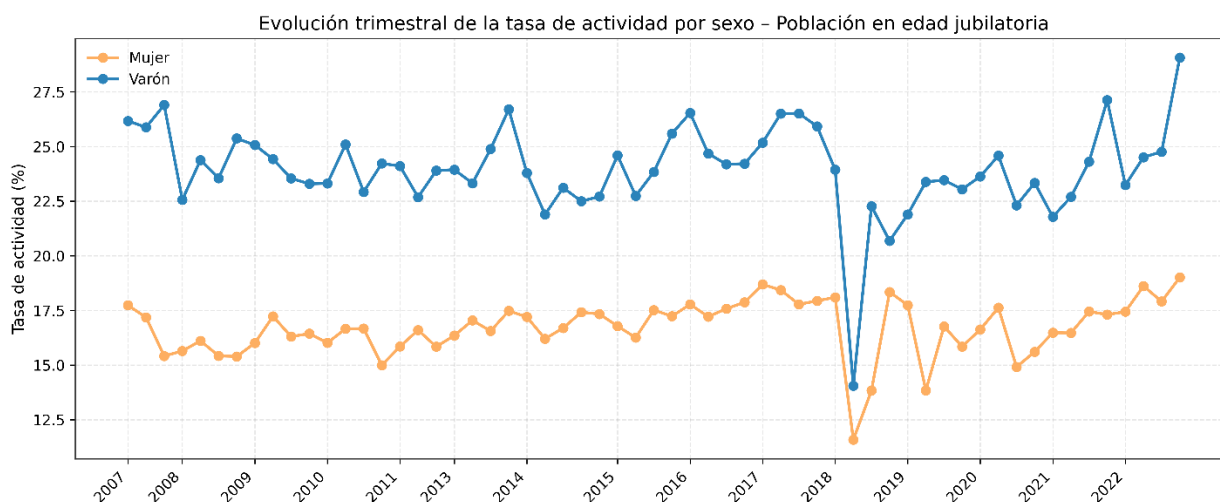

Fuente: elaboración propia en base a datos de la EPH

EL ESTUDIO

Tal distribución no es homogénea para todos los niveles de ingreso. Se observa que las altas tasas de empleo y actividad se encuentran en el decil superior e inferior del ingreso. Entre el segundo y cuarto decil se mantiene relativamente constante y a partir del quinto comienza a incrementarse la tasa de actividad y empleo.

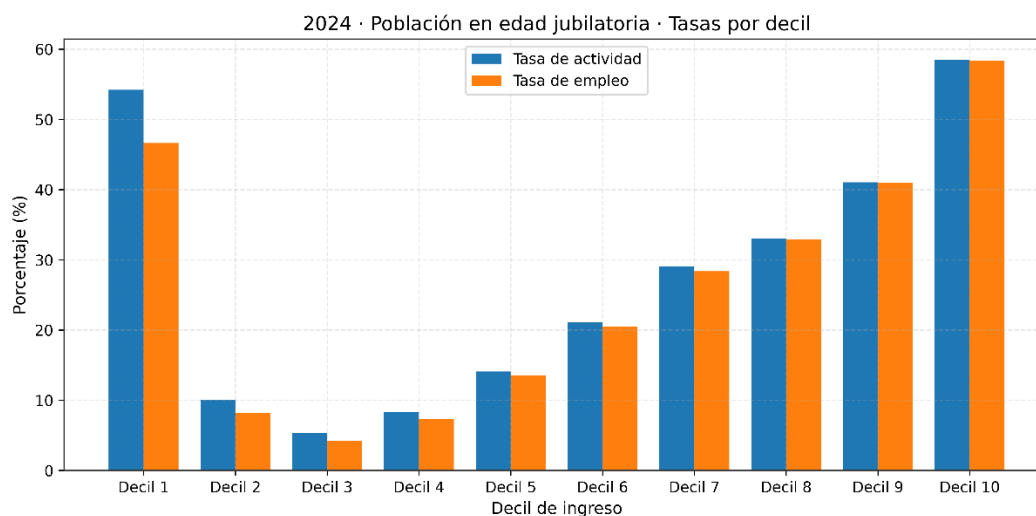

Fuente: elaboración propia en base a datos de la EPH

Visto de otra manera, se observa que la cantidad de jubilados, activos e informales (ni activos ni jubilados) se distribuye también de manera heterogénea entre los deciles del ingreso. Tal como se muestra en el grafico anterior, los deciles de menor y mayor ingreso son los que tienen mayor tasa de actividad. Probablemente el menor por su baja tasa de formalidad y proximidad al nivel de subsistencia y el mayor, por los elevados retornos que reciben en sus actividades.

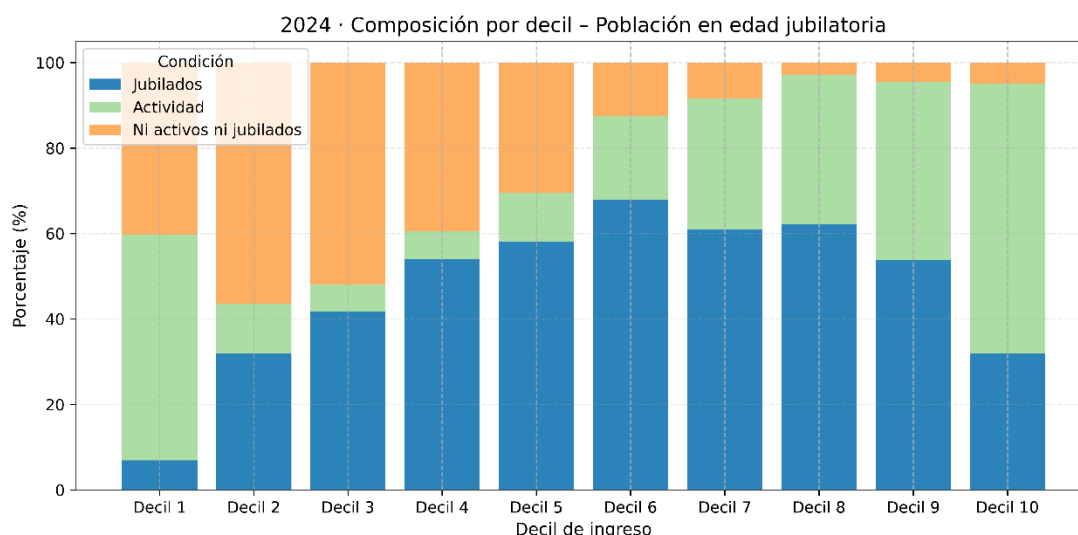

Fuente: elaboración propia en base a datos de la EPH

EL ESTUDIO

Sobre la totalidad de las personas que se encuentran en edad jubilatoria, solo el 57,2% están efectivamente jubiladas. Sin embargo, esta distribución varía geográficamente según aglomerado urbano. Mientras en Viedma-Carmen de Patagones 80 de cada 100 personas en edad jubilatoria, están efectivamente jubiladas; en Gran San Juan, solo 42 (prácticamente la mitad).

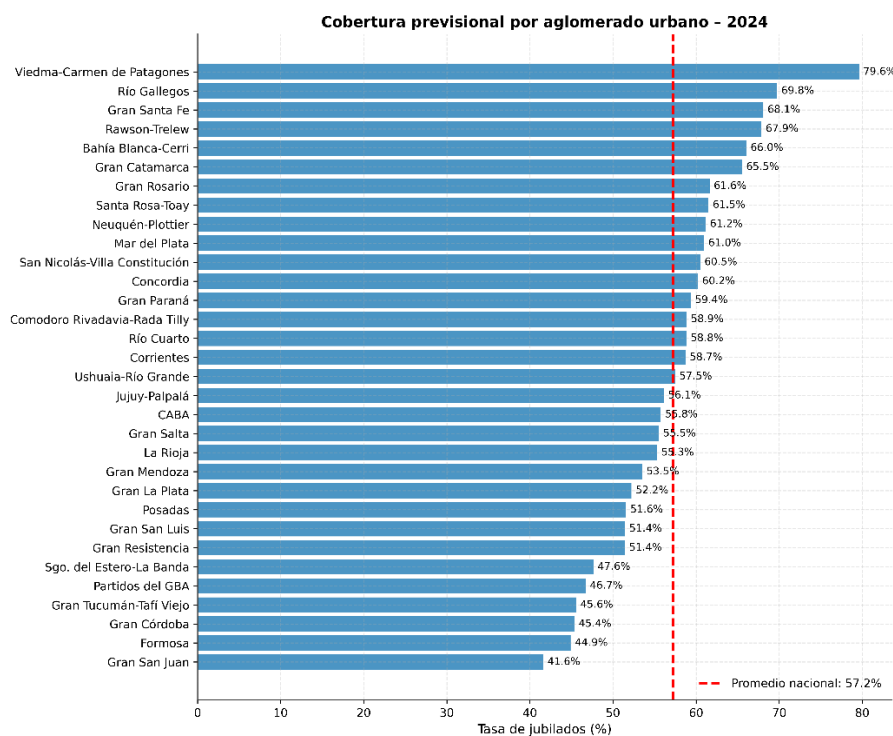

Fuente: elaboración propia en base a datos de la EPH

Al analizar por estado civil no se encuentran diferencias entre ellos. La única categoría que evidencia más proporción de jubilados es la de viudo/a pero esto es debido a que se contemplan también las pensiones dentro de la categoría jubilación.

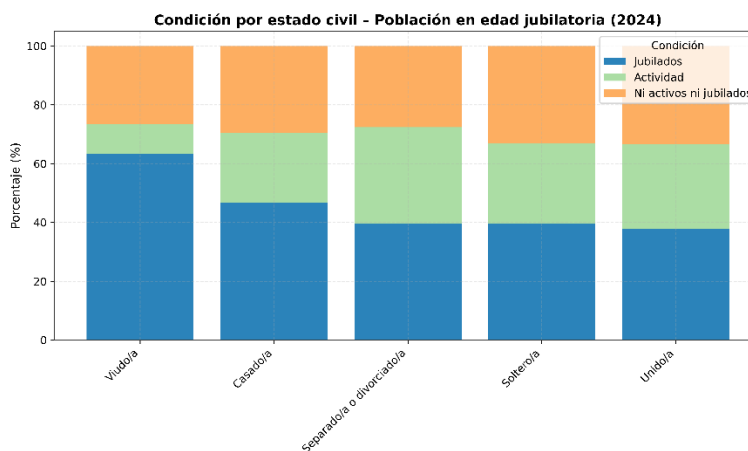

Fuente: elaboración propia en base a datos de la EPH

EL ESTUDIO

Finalmente, en cuanto a la distribución de jubilados por sexo y edad para cuatro periodos distintos (2007, 2013, 2019 y 2024) se observa mayor proporción de mujeres en todos los segmentos etarios y una distribución relativamente constante entre los periodos.

Pirámides de jubilados por sexo - Comparativo 2007, 2013, 2019 y 2024

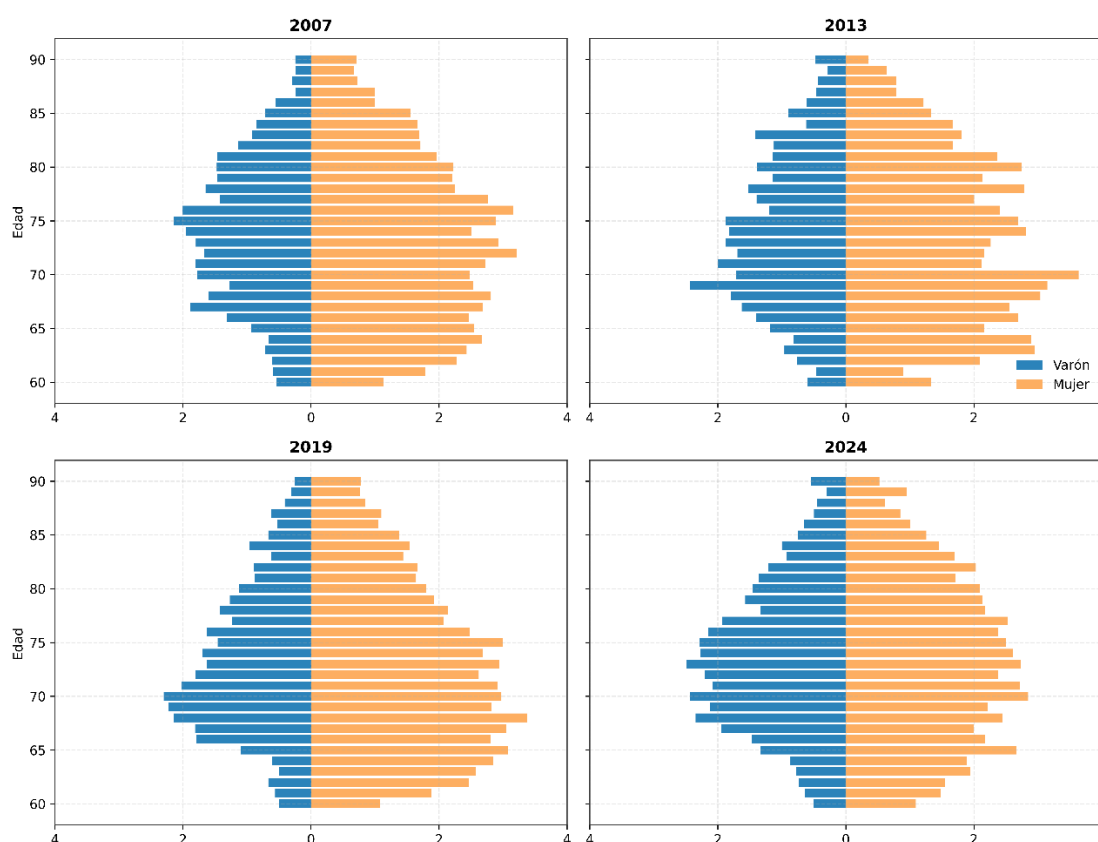

Fuente: elaboración propia en base a datos de la EPH

Para conocer más sobre este informe de investigación elaborado por el Centro de Investigaciones Sociales de UADE: insod@uade.edu.ar

Acceda a nuestros otros informes de investigación:

<https://www.uade.edu.ar/sites/investigacion/>

FICHA TÉCNICA

Cobertura: nacional. Todas las regiones del país.

Universo y cantidad de casos: población argentina adulta (16 años y más).

Tamaño muestral: 1028 casos.

Técnica de recolección de datos: encuestas *online*.

Ponderación: los resultados finales fueron ponderados por género, edad, nivel educativo y zona de residencia según los parámetros censales provistos por el INDEC (Instituto Nacional de Estadística y Censos).

Fecha de campo: julio 2025.

STAFF

Centro de Investigaciones Sociales, UADE

Daniel Sinopoli

Faustina De Gennaro

María Isabel Alegre

Juan Pablo Bolivio

COLABORACIÓN

Investigación y consultoría Voices!

<https://www.voicesconsultancy.com/>

Marita Carballo

Constanza Cilley

Manuel Hermelo

Julia Kantt

COMO CITAR ESTE TRABAJO

CIS (2025). Informes de Opinión Pública CIS UADE. Envejecimiento poblacional y representaciones sociales sobre la vejez. Centro de Investigaciones Sociales (CIS). Fundación UADE. Voices Research and Consultancy. ISSN xxxxxxxx. Octubre 2025.

UADE
